

ELEONORA
NUVOLI

SINDACO

**PROGRAMMA
ELETTORALE**

ELEZIONI AMMINISTRATIVE
PALESTRINA
8-9 GIUGNO 2024



**COSTRUIAMO IL FUTURO.
INSIEME**



Amministrare una cittadina di quasi 25.000 abitanti richiede il possesso di adeguate competenze tecnico-giuridiche che ho conseguito attraverso il mio percorso di studi e lavorativo. Sono convinta che il politico deve saper anzitutto governare il processo amministrativo, altrimenti sarà quest'ultimo a governare il politico decretandone il fallimento. Ciò non di meno chi governa dovrà essere in grado di far comprendere a tutti il proprio operato, le proprie scelte strategiche avendo come unico fine il perseguimento dell'interesse pubblico e il bene comune: la buona politica deve concorrere al miglioramento della qualità di vita della collettività amministrata.

In tale ottica il programma politico che sottopongo agli elettori, vedrà incisive proposte di intervento, anche in continuazione con le azioni portate avanti dalla precedente amministrazione. Avremo, tutti insieme, l'opportunità di ridare a Palestrina la dignità che merita.

Nei prossimi cinque anni, come si dice in gergo, dovranno essere "messi a terra" gli interventi straordinari già finanziati, mantenendo alta l'attenzione sulle attività ordinarie proprie dell'ente, come il governo del territorio, le manutenzioni ordinarie, la cura del verde pubblico e dei parchi comunali. Un'attenzione particolare andrà dedicata alle fasce di popolazione più deboli e svantaggiate dando nuova centralità ai servizi sociali comunali ed alle iniziative di sussidiarietà da valutare con le associazioni del terzo settore.

Governo del Territorio

Provvedimenti in materia urbanistica

- 1) *Rigenerazione urbana (L.R. n.7/2017).*
 - 2) *Permesso di Costruire convenzionato (PdCC).*
 - 3) *Monetizzazione degli standard urbanistici.*
 - 4) *Potenziamento Sportello Telematico SUE.*
- Vigilanza sui fenomeni di abusivismo e verifica sulle opere di urbanizzazione.*

Eliminazione delle barriere architettoniche

La nostra priorità è rendere Palestrina accessibile a tutti, dotando l'amministrazione di un vero e proprio Piano per l'eliminazione delle barriere architettoniche (PEBA). Ogni cittadino di Palestrina deve potersi muovere ovunque in città in maniera facile e sicura.

Un'amministrazione per prima deve dare esempio di inclusività e far sì che anche i luoghi pubblici siano quanto più inclusivi possibile.

Prevenzione e mitigazione dal rischio di dissesto idrogeologico

- 1) *Messa in sicurezza area ex stazione ferroviaria Roma Fiuggi: L'opera prevede la realizzazione di un muro di contenimento con*

la creazione di palizzate ed interventi vari di ripristino stradale permettendo anche l'accesso al centro storico tramite il viottolo di "Sabbatuccio".

2) Rifacimento parco "Matteotti" per l'appunto interessato da un'importante frana.

3) Via del Castello, palificazione della sede stradale oggetto di cedimento.

4) Via Cervino, messa in sicurezza entrambi i lati del fosso della "mola".

5) Via Rodi, incanalamento acque piovane.



Mobilità

Adeguamento viabilità comunale

- Attuazione del PGTU Piano Generale del Traffico Urbano per l'eliminazione del traffico urbano concentrato in orari specifici; Modifica del senso alternato di marcia a senso unico in Via Madonna dell'Aquila;
- Adeguamento incrocio stradale Via Quadrelle SP55a – Via Prenestina Antica SR155- Via Cori;
- Adeguamento incrocio stradale Via Prenestina Nuova Sr155 – Via degli Olmi SP57a;
- Diminuzione del traffico verso la città di Palestrina mediante realizzazione "Tangenziale" da Via Prenestina Nuova-SR155 fino a Via Quadrelle-SP55;
- Attuazione del progetto "Adeguamento degli Incroci Stradali".

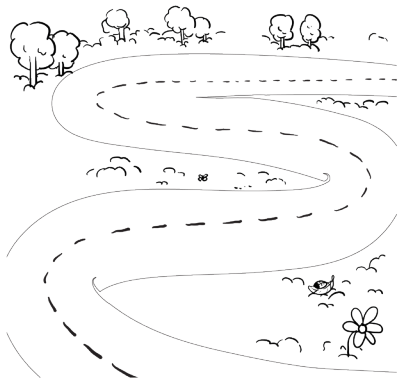

Centro Storico

Con riferimento alla città storica, l'interpretazione maggiormente condivisa che si dà oggi giorno è quella di una componente del tessuto urbano viva, non solamente ridotta ad un bene culturale da isolare e preservare per i suoi connotati storico-artistici. Orbene è fuori discussione che il centro storico di Palestrina stia attraversando anni difficili e che molti abitanti, abbiano preferito collocarsi altrove nella città

- Incoraggiare l'insediamento di nuove attività commerciali;
- In questa ottica anche far tornare il mercato settimanale da piazzale Italia al centro storico;
- Eliminazione dei parcheggi a pagamento al fine di aumentare la fruibilità dell'intero centro storico e delle aree limitrofe ad esso.
- Verifica e successiva modifica degli orari relativi all'accensione dei varchi ZTL;
- Possibilità di inserimento di un nuovo varco ZTL presso Porta del Sole;
- Massima priorità alla realizzazione dei due ascensori di collegamento tra il Parcheggio Multipiano nell'area dell'ex Stazione Ferroviaria e Viale Giovanni Paolo II;

LE FRAZIONI DI CARCHITTI E VALVARINO

- *Verifica e messa in sicurezza statica del palazzo “Bonvecchi” di proprietà della Regione Lazio, al termine della quale potrà valutarsi il passaggio alla proprietà comunale.*
- *rifacimento della pavimentazione dell’intero centro storico.*
- *Attuazione del progetto della “passeggiata archeologica”.*

- *Istituzione area mercatale in Piazza Soccia-relli nella frazione di Carchitti;*
- *Ampliamento del cimitero della frazione di Carchitti e sistemazione viabilità di accesso;*
- *Realizzazione di un nuovo polo logistico nella frazione a ridosso del nuovo svincolo autostradale già in fase di implementazione progettuale e procedurale da parte di Autostrade Spa;*
- *Inizializzazione lavori di bonifica nell’area “ex stalle”, attraverso la chiusura già avviata nella scorsa consiliatura con l’ATER Lazio;*
- *apertura di un ufficio distaccato in rappresentanza dell’amministrazione comunale, per ricevere istanze e idee da parte dei cittadini delle frazioni.*



AMBIENTE E CICLO DEI RIFIUTI

Migliore attuazione della TARIP

L'attuale sistema di tariffazione dovrà essere reimpostato in maniera più semplice e comprensibile sia per le utenze domestiche che per le utenze non domestiche. Ciascun utente dovrà sapere a priori a quanto ammonterà la parte di tariffa fissa, da pagarsi a prescindere dalla produzione dei rifiuti, ed a quanto invece ammonterà la parte variabile sottoposta a misurazione. Altrettanto dovrà essere chiaro come e quanto le proprie azioni positive di differenziazione potranno ricevere il giusto riconoscimento economico. Un sistema in cui ogni cittadino abbia contezza della spesa per ogni conferimento ulteriore di rifiuto indifferenziato superata una soglia minima, con ovvi sistemi di ponderazione in favore delle famiglie numerose.

- massima attenzione al servizio ed alle corrette pratiche di differenziazione.
- mantenere e rafforzare l'attuale livello e qualità della raccolta differenziata.
- perseverare con il sistema delle gare di appalto per i conferimenti.
- migliorare la capacità di accertamento e riscossione dell'ente.

Lotta all'abbandono dei rifiuti e corrette pratiche di conferimento

Il fenomeno dell'abbandono stradale dei rifiuti, è in larga parte dovuto all'evasione del tributo. Il cittadino non censito nel ruolo TARI non può ritirare buste e mastelli della raccolta differenziata ed è probabile scelga strade ed anfratti vari per sversare i rifiuti, penalizzando due volte tutti gli altri. La prima volta aggravandone il tributo, la seconda deturpando l'ambiente.

- Contrastare l'evasione del tributo ricorrendo a sistemi informativi avanzati.
- Sostenere apposite campagne informative su una corretta pratica di differenziazione, introducendo percorsi di sensibilizzazione anche nelle scuole.
- Incrementare il livello dei controlli effettuati presso i punti di ritiro.



UN PIANO STRATEGICO PER LA CULTURA

Palestrina/Praeneste è uno degli insediamenti più antichi dell'intero Mediterraneo, per la sua collocazione in un punto strategico della geografia italiana è stata il crocevia di scambi, commerci, contaminazioni e flussi migratori che hanno contribuito a forgiare il primo nucleo della civiltà latina. Questo contesto ha fatto sì che si siano accumulati reperti e opere che vanno dall'antichità preromana, attraversando tutte le epoche della cultura italiana, dal Medioevo, al Rinascimento al Barocco. Un patrimonio di reperti che è arricchito da quello immateriale: non solo il fondamentale punto di riferimento per la musica, costituito dalla figura di Giovanni Pierluigi, ma dalla presenza di artisti e scrittori che qui hanno operato, nonché dalla vastissima letteratura che ha riguardato il luogo, fin dall'inizio dei tempi storici.

- *Porre attenzione sull' integrazione territoriale, creando una sinergia con i comuni limitrofi;*
- *Il coordinamento tra istituzioni e di queste con il terzo settore.*
- *Incentivare la conoscenza dei nostri prodotti tipici, quali il giglietto e la fragola su tutti. Prevedere una rete commerciale tra i singoli*

produttori locali al fine di massimizzare il commercio degli stessi, esaltandone la loro tipicità.

- *Perseguire l'inserimento dei nostri prodotti negli elenchi dei prodotti DOP e IGP.*
- *Strutturare un calendario di eventi, mettendo in sinergia le risorse logistiche e di comunicazione;*
- *Riapertura ex cinema teatro Principe.*
- *Individuare tra le strutture già a disposizione del comune un luogo che possa essere messo a disposizione in forma polivalente, destinandolo ad attività espositive e performative, oltre che a laboratori e corsi di formazione.*

Turismo Culturale Di Prossimità'

Ci si chiede come mai non si riesca ad agganciare una frazione di quei milioni di turisti che transitano per la vicina città di Roma. Va però evidenziato che la vocazione del tessuto storico culturale di Praeneste poco si sposa con un ideale di turismo massivo, generalmente associato a grandi gruppi di turisti stranieri che spenderebbero poche ore nei nostri territori, che andrebbero solamente a gravare sui servizi e senza incidere in maniera determinante sull'economia locale. Occorre focalizzarsi su un turismo.

Garantire una visibilità territoriale mediante l'apposizione di segnaletica rappresentativa del nostro patrimonio storico e culturale, facendo sì che questa sia presente ad ogni sbocco autostradale e su ogni strada di accesso alla città di Palestrina, supervisionandone costantemente la manutenzione.

- Puntare sul turismo culturale "slow" e di prossimità, intercettando non solo turisti appartenenti all'interland laziale, ma rivolgendosi ai quasi 3 milioni di cittadini romani che abitualmente ricercano la cosiddetta "gita fuori porta".

- Rendere il turista un frequentatore attivo della città e non un mero visitatore occasionale, pubblicizzando al meglio tutte le caratteristiche culturali e ambientali del nostro territorio;
- Incidere sulla vivibilità del territorio, con una offerta di cultura e di sano intrattenimento per i residenti dell'intero interland.

- Costituire un gruppo di lavoro, con personalità locali e professionisti del settore, a supporto dell'amministrazione e delle associazioni.



La Cultura Riparte Dalle Scuole

- Creare una sinergia profonda tra scuole e comunità

- Strutturare un progetto di didattica che parli della storia della nostra città per offrire una formazione fatta sul proprio territorio, al fine di accrescere coscienza e conoscenza nei cittadini del domani.



- Fornire il massimo sostegno alla rete pubblica dei nidi e delle scuole dell'infanzia, supportando le realtà imprenditoriali del territorio che si impegnino nella realizzazione di nidi aziendali.

- Creazione di un centro di ascolto anti violenza, al pari di altri comuni del circondario e a supporto dei servizi sociali comunali.

- Campagne informative mirate e programmate, anche in collaborazione con ASL RM5, scuole, Croce Rossa Italiana e associazioni, per contrastare fenomeni quali dipendenze, disturbi dell'alimentazione, bullismo e malattie sessualmente trasmissibili.

- Garantire che le scuole rappresentino un luogo confortevole e sicuro, prestando particolare attenzione alle esigenze di tutti gli studenti, in particolar modo quelle dei soggetti più fragili.

- Fornire supporto educativo nei passaggi di grado scolastico.

- Sviluppare centri ricreativi e polifunzionali, per permettere a gruppi di studenti di maturare autonomamente il loro senso di responsabilità ed organizzazione.

- Supportare le realtà sportive dilettantistiche e semi-professionistiche che operano sul territorio.

- Favorire lo "sport per tutti" inteso come modalità di pratica sportiva amatoriale fonte di aggregazione, integrazione e benessere psico-fisico.

- Porre un occhio di riguardo nei confronti degli impianti sportivi comunali attualmente non fruibili Palaia, Palaverde, il campo sportivo di San Rocco ed il campo sportivo Principe Barberini.

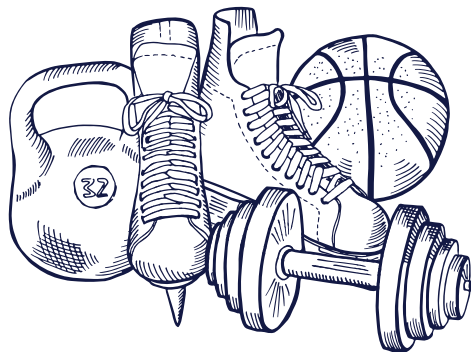

ATTIVITÀ ECONOMICHE: SVILUPPO E OPPORTUNITÀ

- *Sviluppare attraverso lo Sportello unico delle attività produttive (SUAP) dei tavoli permanenti di lavoro tra operatori economici, divisi per categoria e/o ubicazione sul territorio e Amministrazione per l'analisi costante delle criticità, la risoluzione delle stesse e di conseguenza la crescita delle singole attività in termini di fatturato ed occupazione.*

- *Sostenere la creazione e lo sviluppo di centri commerciali naturali, come quello di "San Rocco" e del "Centro Storico".*

- *Istituzione dello sportello "Fare Impresa" per fornire un servizio di orientamento e informazione sulle opportunità di finanziamento offerte dai Fondi europei e dai Fondi nazionali e regionali, nonché sulle possibilità di collaborazione fra i diversi soggetti a livello nazionale, regionale e locale e sulle forme di cooperazione fra settore pubblico e privato.*

- *Favorire la costituzione, l'avvio e il consolidamento delle "Reti di Imprese tra Attività Economiche" per la rigenerazione urbana degli ambiti territoriali interessati, la salvaguardia e valorizzazione del territorio, nonché l'innovazione e il sostegno delle imprese locali.*

- *Revisione e potenziamento del mercato settimanale attraverso la riapertura del bando per l'assegnazione di nuovi stalli a nuovi operatori economici itineranti. Nuovo layout distributivo per una migliore fruizione da parte dell'utente finalizzato all'incentivazione alle vendite.*

- *Istituzione del "Mercato Contadino" con prodotti a KM 0 per incentivare la conoscenza dei prodotti del territorio.*

- *Sostenere la creazione di una vetrina on-line "Praeneste Shop" per dare visibilità a tutti gli operatori economici del territorio, al fine di incentivare la conoscenza degli stessi senza confini territoriali.*

- *Realizzazione di un'area espositiva permanente per artigiani del territorio, al fine di incentivare la promozione e la vendita dei nostri prodotti artigianali e consentire a quelle arti di continuare ad essere praticate e tramandate.*

- *Sostegno attraverso la concessione di incentivi sotto forma di sgravi sulle imposte di carattere comunale per chi deciderà di dare in locazione un fondo commerciale ad un canone ridotto rispetto all'ultimo contratto.*

TERZO SETTORE E ASSOCIAZIONISMO

- Avviare tavoli di trattativa per mettere a confronto le associazioni di categoria e i proprietari degli immobili per individuare ulteriori provvedimenti da adottare.

- L'amministrazione supporterà i proprietari degli immobili non locati che verranno messi a disposizione delle associazioni del nostro territorio, anche durante i periodi maggior flusso turistico, al fine di evitare l'effetto "serranda chiusa".

- Istituzione dello sportello "Casa delle Associazioni" per fornire un servizio di orientamento, supporto costante e assistenza nell'accesso ai processi autorizzativi, nonché ai bandi, per associazioni, ETS, iniziative di volontariato, manifestazioni ed eventi.

- Collaborazione costante tra amministrazione, Proloco ed associazioni al fine di garantire adeguato supporto a queste ultime.

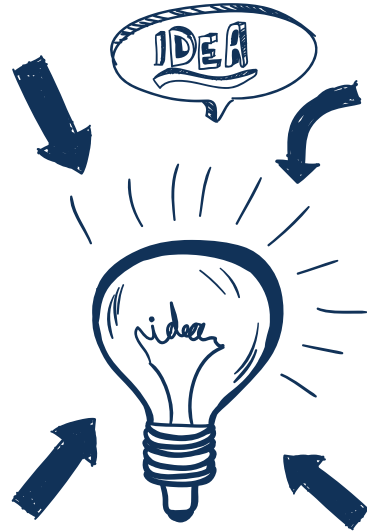
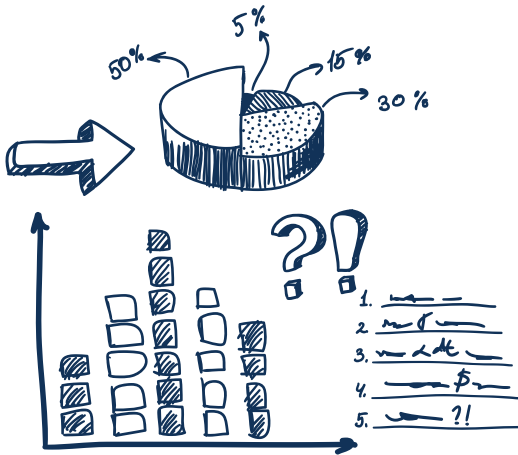

TUTELA E BENESSERE DEGLI ANIMALI

La tutela degli animali e la lotta al randagismo sono principi fondamentali sanciti, dal punto di vista normativo, sin dal 1991. La normativa nazionale a tutela degli animali assegna la responsabilità al Comune, nella figura del Sindaco, rispetto al contenimento del randagismo ad alla lotta all'abbandono degli animali. Questi rappresentano a tutti gli effetti una piaga sociale oltre che una causa di ingenti spese che gravano sulle casse comunali.

A tal fine è stato sottoscritto con l'Associazione Love For Animals ALFA il programma animalista "Benessere Animale" contenente i seguenti punti:

- Approvazione e diffusione su tutto il territorio comunale del regolamento benessere e tutela animale entro la fine dell'anno 2024.

- Avvio di campagne di promozione delle adozioni degli animali ospitati all'interno dei canili convenzionati con la Pubblica Amministrazione, entro la fine dell'anno 2024.

- Divieto di attendamento dei circhi con gli animali, da effettuare entro l'anno 2024.

Ufficio diritti e benessere animali, da istituire entro la fine dell'anno 2025.- Avvio di campagne di microchippatura e di sterilizzazioni, da realizzarsi entro la fine dell'anno 2026.

- No ai bandi al massimo ribasso per il mantenimento degli animali abbandonati, da attuare nell'immediato.

- Incentivi di natura non economica per i cittadini che riconoscono le colonie feline, da realizzare entro la fine dell'anno 2027.

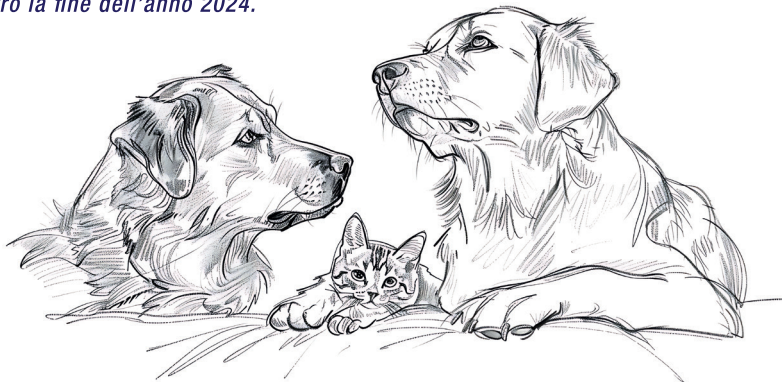

SOSTENIBILITÀ

- *Investire in efficienza energetica e fonti rinnovabili per combattere l'inquinamento e risparmiare sulle utenze comunali.*
- *Utilizzare incentivi pubblici e fondi PNRR per l'efficientamento energetico delle proprietà comunali;*
- Individuazione di un Energy Manager per poter monitorare i consumi, ridurre l'inquinamento e preservare le aree verdi.*



COSTRUIAMO IL FUTURO. INSIEME



Claudio Rotondi

Giulia Brondi

Matteo Costantini

Giovanna De Angelis

Daniela Duca

Vanessa Grandi

Giovanni Lulli

Giorgio Marcellitto

Silvia Mattogno

William Nestola

Gianina Plugaru

Alessandra Ponso

Guido Romano

Amedeo Tagliacozzo

Monica Vulcano

Francesco Zangrilli

Beatrice Stazi

Franca Borruggine

Augusto Briccetti

Umberto Capoleoni

Antonio Carpineta

Massimiliano Foschi

Chiara Igliozzi

Giovanni Lorenzoni

Roberto Mancini

Antonio Marini

Annalisa Pasanisi

Mario Petrungraro

Jennifer Porta

Emanuela Salomone

**Tiziana Maria Caterina
Stampa**

Alessandro Stefanelli

Livio Calabresi

Anna Calcagna

Deborah Castrichella

Michela Cecchetti

Francesco Daniele

Stefania Di Tullio

Daniele Furgani

Giorgia Guerrini

Clemente Macchi

Elena Moise

Alessandro Pizzi

Samuele Luca Rosi

Domenica Tanfaro

**Raluca Nicoleta
Tugurlan**

Annarita Tuzi

Scegli

ELEONORA
NUVOLI
SINDACO



eleonoranuvoli.it
info@eleonoranuvoli.it